



100 ЛЕТ
СУДЕБНО-ЭКСПЕРТНЫМ
УЧРЕЖДЕНИЯМ МИНЮСТА РОССИИ



1912-2012



СОДЕРЖАНИЕ

**Основные этапы формирования
системы СЭУ Минюста России**

3

**Директор РФЦСЭ
при Минюсте России**

18

**Закон «Об учреждении кабинета
научно-судебной экспертизы»**

4

**Начальники региональных
центров судебной экспертизы**

19

**Из отчета Управляющего
Кабинетом Министру Юстиции**

11

**Судбно-экспертная система России
в составе правоохранительной
системы государства**

20

История в лицах

12

Методическая работа

22

**Система судебно-экспертных
учреждений Минюста России**

14

**Научно-исследовательская
деятельность**

24

**Судебные экспертизы,
выполняемые СЭУ
Минюста России**

16

**Международное
сотрудничество**

28

ОСНОВНЫЕ ЭТАПЫ ФОРМИРОВАНИЯ СИСТЕМЫ СУДЕБНО-ЭКСПЕРТНЫХ УЧРЕЖДЕНИЙ МИНЮСТА РОССИИ

28 июня 1912 года

Закон об учреждении кабинета научно-судебной экспертизы
в Санкт-Петербурге

9 декабря 1912 года

Начало работы кабинета научно-судебной экспертизы
в Санкт-Петербурге

4 июля 1913 года

Закон об учреждении кабинетов научно-судебной экспертизы
в городах Москве, Киеве и Одессе

1 января 1914 года

Начало работы кабинетов научно-судебной экспертизы
в Москве, Киеве и Одессе

1944 год

Организация Центральной криминалистической лаборатории
Народного комиссариата юстиции СССР

1946 год

Центральная криминалистическая лаборатория Народного комиссариата юстиции
СССР входит в состав Всесоюзного института юридических наук

23 мая 1948 года

Создание Ленинградской научно-исследовательской
криминалистической лаборатории
(ныне Северо-Западный региональный центр судебной экспертизы)

30 декабря 1950 года

Образование научно-исследовательских криминалистических
лабораторий судебной экспертизы в Казани, Ростове-на-Дону, Саратове,
Свердловске, Новосибирске и Хабаровске
(ныне региональные центры судебной экспертизы)

29 августа 1962 года

Создание Центрального научно-исследовательского института судебных экспертиз
(ныне Российский федеральный центр судебной экспертизы) на базе Центральной
криминалистической лаборатории Всесоюзного института юридических наук

31 мая 2001 года

Федеральный закон «О государственной судебно-экспертной
деятельности в Российской Федерации»



СОБРАНИЕ УЗАКОНЕНІЙ И РАСПОРЯЖЕНІЙ ПРАВИТЕЛЬСТВА,

ИЗДАВАЕМОЕ ПРИ ПРАВИТЕЛЬСТВУЮЩЕМЪ СЕНАТѢ

11 Юля 1912 г.

№ 142.

ОТДѢЛЪ ПЕРВЫЙ.

СОДЕРЖАНІЕ:

1237. Обь учрежденіи кабинета научно-судебной экспертизы.

На подлинномъ Собственною Его Императорскаго Величества рукою написано:
«БЫТЬ ПО СЕМУ».

Яхта «Штандартъ», въ Балтійскомъ Портѣ.
28 Юня 1912 года.

Скрѣпилъ: Государственный Секретарь *Крыжановскій*.

ОДОБРЕННЫЙ ГОСУДАРСТВЕННЫМЪ СОВѢТОМЪ И ГОСУДАРСТВЕННОЮ ДУМОЮ

ЗАКОНЪ

обь учрежденіи кабинета научно-судебной экспертизы.

I. Внести нижеслѣдующія измѣненія и дополненія въ судебные уставы Императора Александра II (Св. Зак., т. XVI, ч. 1, изд. 1892 г.):

1. По учрежденію Судебныхъ Установленій.

Главу шестую раздѣла девятаго книги первой замѣнить слѣдующими постановленіями:

О кабинетѣ научно-судебной экспертизы.

Собр. узав. 1912 г., отдѣлъ первый.

429¹. При прокурорѣ С.-Петербургской судебной палаты состоитъ кабинетъ научно-судебной экспертизы для производства изслѣдованій по уголовнымъ и гражданскимъ дѣламъ посредствомъ фотографіи, дактилоскопіи, химическаго и микроскопическаго анализовъ и иныхъ приѣмовъ, за исключеніемъ изслѣдованій, производимыхъ врачебными отдѣленіями губернскихъ правленій, а также для оказанія, въ особо важныхъ случаяхъ, содѣйствія слѣдственной власти къ обнаруженію виновнаго и выясненію преступленія или къ установленію невиновности подозрѣваемаго.

429². Завѣдываніе означеннымъ въ предшедшей (429¹) статьѣ кабинетомъ и производство въ немъ изслѣдованій возлагаются на управляющаго симъ кабинетомъ и его помощниковъ. Упомянутыя должностныя лица вступаютъ въ отправленіе должности по принесеніи присяги въ публичномъ засѣданіи судебной палаты (прил. IV, форма II).

Кромѣ сего, при кабинетѣ состоятъ техники по вольному найму, назначаемые управляющимъ кабинетомъ.

429³. Въ отношеніи порядка опредѣленія и увольненія, надзора, отвѣтственности, содержанія и правъ и преимуществъ по службѣ управляющій кабинетомъ и его помощники сравниваются: управляющій—съ товарищемъ прокурора судебной палаты, а помощники—съ товарищемъ прокурора окружнаго суда, съ тѣмъ, однако, что Министру Юстиціи предоставляется допускать въ отношеніи означенныхъ лицъ изыятія изъ правилъ, установленныхъ въ статьяхъ 202 и 210.

Примѣчаніе. Должности помощниковъ управляющаго кабинетомъ могутъ быть замѣщаемы иностранными подданными по найму.

429⁴. Съ требованіями о производствѣ изслѣдованій и дачѣ заключеній, а также объ оказаніи, въ особо важныхъ случаяхъ, содѣйствія слѣдственной власти при производствѣ дѣйствій, относящихся къ обнаруженію виновнаго и выясненію преступленія или къ установленію невиновности подозрѣваемаго, судебныя установленія Имперіи обращаются къ прокурору С.-Петербургской судебной палаты.

2. По уставу Гражданскаго Судопроизводства.

Примѣчаніе къ статьѣ 860 изложить слѣдующимъ образомъ:

860. *Примѣчаніе.* Вознагражденіе за изслѣдованія, произведенныя кабинетомъ научно-судебной экспертизы (Учр. Суд. Уст., ст. 429¹), опредѣляется на основаніи правилъ, постановленныхъ въ сей (860) статьѣ.

3. По уставу Уголовнаго Судопроизводства.

1) Статью 691, пунктъ 1 статьи 776, статью 777 и примѣчаніе къ статьѣ 978 изложить слѣдующимъ образомъ:

691. Свѣдущіе люди, производившіе судебно-химическія или микроскопическія изслѣдованія не въ мѣстѣ судебного слѣдствія, не вызываются въ засѣданіе суда для объясненій, а замѣняются мѣстными врачами, фармацевтами или иными свѣдущими людьми. То же правило распространяется и на должностныхъ лицъ кабинета научно-судебной экспертизы (Учр. Суд. Уст., ст. 429²), въ случаѣ разсмотрѣнія дѣла не въ мѣстѣ нахождения кабинета.

776, пунктъ 1. Сверхъ разрѣшенія вопросовъ о виновности и наказаніи, судъ дѣлаетъ

постановления и о других послѣдствіяхъ преступленія или проступка и судебного о немъ производства, какъ то:

1) о вещахъ, добытыхъ преступнымъ дѣяніемъ, и вообще, о вещественныхъ доказательствахъ:

777. Вещи, добытыя чрезъ преступное дѣяніе, возвращаются ихъ хозяину, хотя бы онъ и не предъявлялъ никакого иска; но вещественныя доказательства, имѣющія существенное въ дѣлѣ значеніе, возвращаются не прежде, какъ по вступленіи приговора въ законную силу. Не подлежащія возвращенію по принадлежности вещественныя по дѣлу доказательства, какъ-то: орудія преступленій, фотографическіе и иные снимки, предметы со слѣдами преступленія и т. п., если таковыя представляютъ научный интересъ, препровождаются, по вступленіи приговора въ законную силу, въ кабинетъ научно-судебной экспертизы (Учр. Суд. Уст., ст. 429¹), для храненія въ его музей.

978. *Примѣчаніе.* Управляющій кабинетомъ научно-судебной экспертизы и его помощники (Учр. Суд. Уст., ст. 429²), въ случаѣ призыва ихъ для изслѣдованій не въ мѣстѣ нахожденія кабинета, получаютъ деньги на прогоны и содержаніе въ пути по классу занимаемой ими должности.

2) Статью 986 дополнить примѣчаніемъ слѣдующаго содержанія:

986. *Примѣчаніе.* Въ кабинетѣ научно-судебной экспертизы (Учр. Суд. Уст., ст. 429¹) изслѣдованія по дѣламъ уголовнымъ производятся бесплатно.

II. Учредить при прокурорѣ С.-Петербургской судебной палаты кабинетъ научно-судебной экспертизы на основаніи штата, при семь приложеннаго.

III. Упразднить учрежденную на основаніи Высочайше утвержденнаго, 9 Ноября 1892 года (П. С. З. № 9024), мнѣнія Государственнаго Совѣта судебно-фотографическую лабораторію при прокурорѣ С.-Петербургской судебной палаты.

IV. Лицъ, занимающихъ образованныя въ составѣ указанной въ отдѣлѣ III лабораторіи должности присяжнаго фотографа и его помощника, если лица сіи не получаютъ новыхъ назначеній, оставить за штатомъ на общемъ основаніи.

V. Означенныя въ отдѣлахъ I — IV мѣры ввести въ дѣйствіе съ 1 Юля 1912 года.

VI. Отпустить изъ средствъ государственнаго казначейства въ 1912 году, на покрытіе вызываемыхъ означенною въ отдѣлѣ II мѣрою расходовъ, *одинадцать тысячъ сто* рублей, съ отнесеніемъ сего расхода: въ суммѣ 2.150 рублей—на счетъ кредитовъ, освобождающихся за упраздненіемъ судебно-фотографической лабораторіи при прокурорѣ С.-Петербургской судебной палаты, и въ суммѣ 8.950 рублей—на счетъ ожидаемыхъ сбереженій отъ назначеній по Министерству Юстиціи по государственной росписи расходовъ на 1912 годъ.

VII. Отпускать изъ средствъ государственнаго казначейства, начиная съ 1913. года, на покрытіе вызываемыхъ означенною въ отдѣлѣ II мѣрою расходовъ, по *двадцать двѣ тысячи двѣсти* рублей въ годъ.

VIII. Отпустить изъ средствъ государственнаго казначейства въ 1912 году на покрытіе расходовъ, сопряженныхъ съ введеніемъ въ дѣйствіе означенной въ отдѣлѣ II мѣры, *десять тысячъ* рублей, съ отнесеніемъ сего расхода на счетъ ожидаемыхъ сбереженій отъ назначеній по Министерству Юстиціи по государственной росписи расходовъ на 1912 годъ.

Подписаль: Предсѣдатель Государственнаго Совѣта *М. Акимовъ.*

На подлинномъ Собственною Ею Императорскаго Величества рукою написано:
«**БЫТЬ ПО СЕМУ.**»

Яхта «Штандартъ», въ Балтійскомъ портѣ.
28 Іюня 1912 года.

Скрѣпилъ: Государственный Секретарь *Крыжановскій.*

Ш Т А Т Ъ

КАБИНЕТА НАУЧНО-СУДЕБНОЙ ЭКСПЕРТИЗЫ ПРИ ПРОКУРОРѢ С.-ПЕТЕРБУРГСКОЙ СУДЕБНОЙ ПАЛАТЫ.

	Число лицъ.	Содержаніе въ годъ.					Классы и разряды.		
		Жалованья.	Столовыхъ.	Квартирныхъ.	Всего.		По должности.	По шитью на мундиръ Мин. Юст.	По пенсін.
					Одному.	Всѣмъ.			
		Р	у	б	л	и.			
Управляющій кабинетомъ.	1	2.700	750	1.050	4.500	4.500	V	V	III
Помощники управляющаго.	3	1.600	600	900	3.100	9.300	VI	VI	ст. 1. III ст. 2.
На содержаніе вольнонаемныхъ техниковъ	—	—	—	—	—	2.400			
На приобрѣтеніе необходимыхъ предметовъ и книгъ, а также на канцелярскіе расходы	—	—	—	—	—	6.000			
Всего	4	—	—	—	—	22.200			

Подписалъ: Предсѣдатель Государственнаго Совѣта *М. Акимовъ.*

П Е Р Е Ч Е Н Ь

вопросовъ, возбужденныхъ Г. г. Управляющими Кабинетами научно-судебной экспертизы при Прокурорахъ Петроградской, Московской, Кіевской и Одесской судебныхъ палатъ.

2. О необходимости установленія единообразія въ вопросѣ объ отказѣ въ производствѣ экспертизъ (*Кіевск.*) и желательности предоставленія кабинетамъ права исполнять требованія о сравнительномъ изслѣдованіи почерковъ только въ случаяхъ, имѣющихъ научный интересъ (*Моск.*).

3. О способахъ практическаго ознакомленія судебныхъ чиновъ, производящихъ предварительныя слѣдствія, съ основами уголовной техники, а въ частности объ обязательномъ изученіи кандидатами на судебныя должности въ мѣстахъ нахождения Кабинетовъ научно-техническихъ приѣмовъ, примѣняемыхъ Кабинетами въ разслѣдованіи преступленій (*Моск.* и *Одесск.*) и о необходимости ознакомленія чиновъ полиціи съ основными понятіями изъ уголовной техники и мѣрахъ, которыя возможно бы было принять въ этомъ направленіи (*Одесск.*).

5. О подготовкѣ служебнаго персонала (*Кіевск.*).

6. О привлеченіи по частнымъ вопросамъ извѣстныхъ ученыхъ специалистовъ (*Кіевск.*).

7. О необходимости изданія подробной инструкціи чинамъ судебного вѣдомства и полиціи (*Петр.*).

8. Объ обмѣнѣ между Кабинетами научно-судебной экспертизы свѣдѣніями по вопросамъ уголовной техники и наблюденіями при выполненіи возложенныхъ на Кабинеты задачъ (періодическіе съѣзды, періодическія пояснительныя записки къ цифровымъ отчетамъ или же изданіе спеціальнаго органа печати, напр. «Журнала судебныхъ изслѣдованій» съ широкимъ привлеченіемъ къ участию въ немъ лицъ, работающихъ въ этой области (*Моск.*).

9. О законности и цѣлесообразности предъявленія къ Кабинетамъ научно-судебной экспертизы требованій о производствѣ изслѣдованія въ присутствіи лица прокурорскаго надзора (*Одесск.*).

10. О желательности предоставления Управляющим Кабинетами научно-судебной экспертизы права требовать дополнительных свидѣній, не дѣлая распоряженія о производствѣ изслѣдованія (*Одесск.*).

11. Обь установленіи порядка вызова чиновъ Кабинетовъ въ судебныя засѣданія (*Петр.*).

12. Обь оглашеніи актовъ изслѣдованій Кабинетовъ на судебныхъ засѣданіяхъ внѣ всякой зависимости отъ явки чиновъ Кабинетовъ въ засѣданіе (*Петр.*).

15. Обь измѣненіи существующаго порядка, согласно коему въ настоящее время наиболѣе интересныя вещественныя доказательства попадаютъ въ музеи Департамента Полиціи и Сыскныхъ Отдѣленій (*Петр.*).

РАСПРЕДѢЛЕНІЕ

дѣлъ между Кабинетами научно-судебной экспертизы при прокурорахъ С.-Петербургской, Московской, Кіевской и Одесской судебныхъ палатъ.

Кабинетъ научно-судебной экспертизы при прокурорѣ С.-Петербургской судебной палаты.

Дѣла, возникающія въ округахъ С.-Петербургской, Виленской, Омской и Иркутской судебныхъ палатъ.

Кабинетъ научно-судебной экспертизы при прокурорѣ Московской судебной палаты.

Дѣла, возникающія въ округахъ Московской, Казанской, Саратовской и Ташкентской судебныхъ палатъ.

Кабинетъ научно-судебной экспертизы при прокурорѣ Кіевской судебной палаты.

Дѣла, возникающія въ округахъ Кіевской, Харьковской и Варшавской судебныхъ палатъ.

Кабинетъ научно-судебной экспертизы при прокурорѣ Одесской судебной палаты.

Дѣла, возникающія въ округахъ Одесской, Новочеркасской и Тифлисской судебныхъ палатъ.

Подписаль: Старшій Юрисконсультъ *Трегубовъ.*

Върно: За Дѣлопроизводителя *Е. Гаусманъ.*

ТАКСА

стоимости изслѣдованій по гражданскимъ дѣламъ, производимыхъ въ Кабинетахъ научно-судебной экспертизы при Прокурорахъ С.-Петербургской, Московской, Кіевской и Одесской судебныхъ палатъ.

За изслѣдованіе каждаго спорнаго документа, цѣна коего:

отъ	1 рубля до	200	20 р.
»	201 » »	300	25 »
»	301 » »	500	30 »
»	501 » »	1000	40 »
»	1001 » »	2000	50 »
»	2001 » »	3000	60 »
»	3001 » »	5000	70 »
»	5001 » »	7000	80 »
»	7001 » »	10000	90 »
»	10001 » »	15000	100 »
»	15001 » »	20000	125 »
»	20001 » »	30000	150 »
»	30001 » »	40000	200 »
»	40001 » »	50000	250 »
»	50001 » »	75000	300 »
»	75001 » »	100000	400 »

Свыше 100000 рублей по 40 руб. съ каждыя 10 тысячъ.

При отсутствіи опредѣленной цѣны документа стоимость изслѣдованія опредѣляется по тому же расчету, но цѣною иска.

Сверхъ сего, за изготовленіе каждаго судебно-фотографическаго снимка съ остальныхъ бумагъ, доставленныхъ для сличенія, взимается по 5 рублей съ первыхъ пяти документовъ, а съ послѣдующихъ по 2 рубля.

Если производство экспертизы потребуетъ особо сложной работы и усиленныхъ издержекъ, то стоимость изслѣдованія устанавливается по соглашенію съ Управляющимъ Кабинетомъ.

Подписалъ: Старшій Юрисконсультъ *Трегубовъ.*



ИЗ ОТЧЕТА УПРАВЛЯЮЩЕГО КАБИНЕТОМ МИНИСТРУ ЮСТИЦИИ:

За период работы с 9 декабря 1912 г. до 1 января 1914 г. в Кабинет поступило 365 исследований, из которых 272 по уголовным делам и 93 по гражданским.

Произведенныя Кабинетомъ 249 изслѣдованій распредѣляются по слѣдующимъ категоріямъ:

изслѣдованіе и сличеніе почерковъ	135
дактилоскопія	33
изслѣдованіе чернилъ	12
выѣздъ на мѣсто совершенія преступленія	5
изслѣдованіе волосъ	3
подлогъ текста документовъ	41
иные техническіе приемы, какъ-то: изслѣдованіе бумагъ, крови, возстановленіе вытравленнаго текста, сличеніе пули, ключей, ножей и пр.	16
химическія экспертизы, отправленныя въ Москву	4

Кабинет принимал участие в таких выдающихся процессах, как дело Лыжина, Ющинского, графа Роникера, об убийстве Тиме, д-ра Губерта, баронессы фон-дер-Ховен, об убийстве кн. Друцкого-Любецкого и др. К Кабинету было прикомандировано для ознакомления и изучения дела восемнадцать чинов разных ведомств.

В 1914 г. Кабинету пришлось работать в тяжелых условиях, так как двое из помощников управляющего — Гончаров и Изензе, а также старший кандидат на должности по судебному ведомству Линде были с самого начала войны призваны на военную службу, а третий помощник — германский подданный Пфедфер - был уволен. В связи с этим вся работа в Кабинете производилась его Управляющим и старшим кандидатом на должности по судебному ведомству Рудневым.

ИСТОРИЯ В ЛИЦАХ



Попов Александр Николаевич

Управляющий кабинетом научно-судебной экспертизы при Прокуроре Санкт-Петербургской судебной палаты в 1912-1916 гг.

Родился 24 октября 1877 г. Окончил юридический факультет Московского университета.

В 1902 г. назначен младшим кандидатом на судебные должности при Московской судебной палате с откомандированием в канцелярию Уголовного департамента Палаты, вскоре после этого — судебным следователем 4 участка Московского окружного суда.

С 1904 г. исполнял обязанности товарища прокурора Вологодского окружного суда, с декабря 1905 г. — Московского окружного суда. Через год причислен к Минюсту на должность судебного следователя 1 участка

Ржевского уезда, в 1909 г. назначен товарищем прокурора Елецкого окружного суда, а в конце того же года — товарищем прокурора Тверского окружного суда.

Через два года был командирован в Лозанну для изучения курса по технике расследования преступлений профессора Р. А. Рейса.

В 1912 г. Высочайшим приказом по гражданскому ведомству назначен Управляющим кабинетом научно-судебной экспертизы при Прокуроре Санкт-Петербургской судебной палаты.



Потапов Сергей Михайлович

**Помощник Управляющего кабинетом научно-судебной экспертизы при Прокуроре Санкт-Петербургской судебной палаты в 1912-1914 гг.,
Управляющий кабинетом научно-судебной экспертизы при Прокуроре Киевской судебной палаты в 1914-1919 гг.**

Родился в 1873 г. в с. Ляхове Духовщинского уезда Смоленской губернии. Окончив в 1896 г. юридический факультет Московского университета, был назначен кандидатом на судебные должности в Новгородский окружной суд.

С 1900 по 1912 гг. работал судебным следователем. В 1911 г. вместе с группой чинов

судебного ведомства командирован в Лозанну, к профессору Р. А. Рейссу, где слушает его курс научной техники расследования преступлений, после чего едет в Париж и знакомится с работой известного Бюро идентификации А. Бертильона.

В 1911-1912 гг. первым в России читает курс уголовной техники в привилегиро-

ванном Училище правоведения и Военно-юридической академии.

В сентябре 1912 г. Потапов назначается помощником Управляющего кабинетом научно-судебной экспертизы при Прокуроре Санкт-Петербургской судебной палаты, а с января 1914 г. по октябрь 1919 г. состоит в должности Управляющего кабинетом научно-судебной экспертизы при Прокуроре Киевской судебной палаты. С 1920 по 1922 гг. работает старшим техником в кабинете научно-судебной экспертизы при Прокуроре Одесской судебной палаты.

В сентябре 1922 г. начал работу в органах внутренних дел в качестве начальника экспертного подотдела научно-технического отдела управления уголовного розыска республики. В следующем году он уже возглавил НТО, которым руководил более 10 лет,

внеся за этот период значительный вклад в развитие криминалистической службы органов внутренних дел, в постановку в ней экспертной работы. Наряду с организационной и экспертной деятельностью Потапов не переставал заниматься наукой.

После ухода на пенсию в 1934 г. Потапов работает научным сотрудником в Институте по изучению преступника и преступности, принимает участие в организации там криминалистической лаборатории. В 1938 г. эта лаборатория переводится в Институт права АН СССР и Потапов назначается ее заведующим. В 1938 г. ему присваивается звание профессора.

Умер в 1956 г., войдя в историю криминалистики как создатель первой теоретической концепции криминалистической идентификации.



Шляхов Александр Романович

Доктор юридических наук, профессор, Заслуженный юрист РСФСР, директор Всесоюзного научно-исследовательского института судебных экспертиз Минюста СССР в 1962-1987 гг.

Автор свыше 250 научных трудов. Участник Великой Отечественной войны. Награжден 3 боевыми орденами и медалями, орденом за трудовую деятельность.

В истории отечественных криминалистических экспертных учреждений, пожалуй, нет другого такого человека, который сделал бы столько для их организации и развития. Благодаря его инициативе и энергии в 50-60-х гг. в России, несмотря на нехватку подготовленных экспертных кадров и надлежащей материальной базы, создается разветвленная сеть периферийных экспертных учреждений органов юстиции.

Александр Романович Шляхов родился в 1925 г. в с. Ново-Троинка Усть-Калманского района Алтайского края.



В 1945 г. Шляхов поступает на учебу в Московский юридический институт, совмещая учебу с работой на заводе. После окончания

института его принимают в аспирантуру по кафедре криминалистики. В 1952 г. его назначают начальником отдела криминалистических учреждений Министерства юстиции Союза, затем он возглавляет аналогичный отдел Юридической комиссии Российской Федерации. После создания Центрального НИИ судебных экспертиз Шляхов назначается его директором и одновременно еще некоторое время руководит отделом экспертных учреждений.

В 1958 г. Шляхов защищает кандидатскую диссертацию по проблемам планирования расследования, через 14 лет, в Ленинградском университете, — докторскую, теперь по проблемам судебной экспертизы. Позже становится профессором. За двадцать пять лет, в течение которых А. Р. Шляхов занимал должность директора, штат института увеличился более чем в четыре раза.

А. Р. Шляхов скончался в 1997 г.

СИСТЕМА СУДЕБНО-ЭКСПЕРТНЫХ УЧРЕЖДЕНИЙ МИНЮСТА РОССИИ

- | | | | |
|-----------------------------------------------------------------------------------|---------------------------------------------------------------------------------------------------------|-----------------------------------------------------------------------------------|----------------------------------------------------------------------------------------------------------------------|
|  | ФБУ РЦСЭ при Минюсте России (Москва) |  | ФБУ Южный РЦСЭ Минюста России (Ростов-на-Дону): Волгоград, Краснодар |
|  | ФБУ Дальневосточный РЦСЭ Минюста России (Хабаровск): Владивосток, Южно-Сахалинск, Якутск |  | ФБУ Сибирский РЦСЭ Минюста России (Новосибирск): Барнаул, Улан-Удэ, Иркутск, Кемерово, Красноярск, Омск, Томск, Чита |
|  | ФБУ Приволжский РЦСЭ Минюста России (Нижний Новгород): Владимир, Иваново, Саранск, Пенза, Рязань, Киров |  | ФБУ Северо-Западный РЦСЭ Минюста России (Санкт-Петербург): Архангельск, Вологда, Калининград, Мурманск, Ярославль |
|  | ФБУ Средне-Волжский РЦСЭ Минюста России (Казань): Самара, Чебоксары, Ульяновск, Пермь, Уфа |  | ФБУ Воронежский РЦСЭ Минюста России (Воронеж): Курск, Тамбов, Орел, Брянск, Калуга, Саратов, Тула |
|  | ФБУ Уральский РЦСЭ Минюста России (Екатеринбург): Тюмень, Челябинск |  | ФБУ Северо-Кавказский РЦСЭ Минюста России (Ставрополь): Махачкала |



В настоящее время СЭУ Минюста России имеются во всех федеральных округах Российской Федерации. В систему СЭУ Минюста России входят: Российский федеральный центр судебной экспертизы при Министерстве юстиции Российской Федерации (РФЦСЭ при Минюсте России), 9 региональных центров судебной экспертизы (РЦСЭ) и 40 лабораторий судебной экспертизы (ЛСЭ) Министерства юстиции Российской Федерации. Сотрудники учреждений выполняют судебные экспертизы и экспертные исследования по поручениям судов, органов дознания, лиц, производящих дознание, следователей и прокуроров, судебных приставов-исполнителей, нотариусов.

Министерство юстиции Российской Федерации осуществляет организационное и методическое руководство деятельностью СЭУ на основе единого научно-методического подхода к экспертной практике, профессиональной

подготовке и специализации экспертов; подготавливает и утверждает единую нормативную правовую базу деятельности СЭУ; изучает потребности судебной и следственной практики; анализирует экспертное производство в целях совершенствования структурного построения СЭУ и внедрения в экспертную практику новых видов экспертиз.

СЭУ Минюста России не подчинены органам дознания, следствия и судам, свободны от какой бы то ни было ведомственной заинтересованности. Именно такой статус СЭУ вместе с оснащенностью современным научным оборудованием, надежной в научном отношении методической базой, а также наличием высококвалифицированного кадрового состава сформировал в обществе и, прежде всего, у работников судов и правоохранительных органов заслуженный авторитет как гаранта получения объективных и научно обоснованных доказательств.



СУДЕБНЫЕ ЭКСПЕРТИЗЫ, ВЫПОЛНЯЕМЫЕ СУДЕБНО-ЭКСПЕРТНЫМИ УЧРЕЖДЕНИЯМИ МИНЮСТА РОССИИ

1900-1910

- почерковедческая
- техническая экспертиза документов
- дактилоскопическая
- трасологическая
- баллистическая
- оружия и следов выстрела
- фототехническая
- криминалистическая экспертиза материалов, веществ и изделий
- взрывотехническая
- портретная

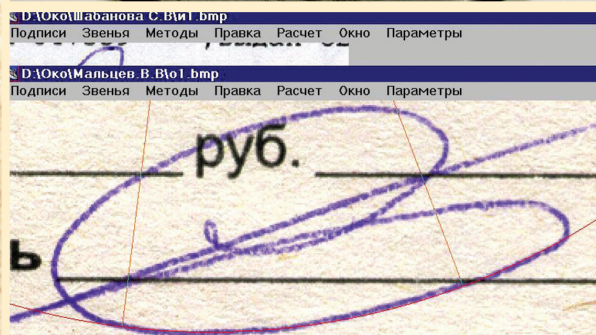
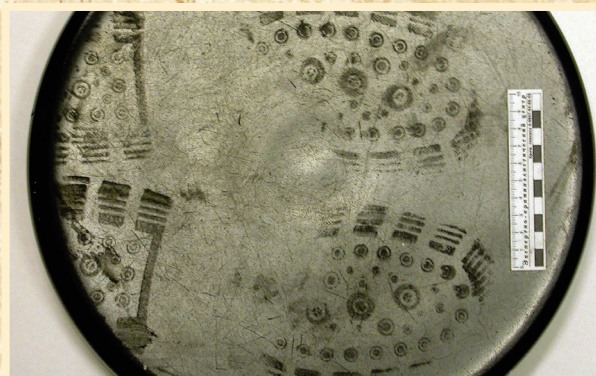

1940-1950

- бухгалтерская



1950-1960

- автотехническая

1960-1970

- автороведческая
- биологическая
- почвоведческая
- пожарно-техническая



ЭТАПЫ ФОРМИРОВАНИЯ

1970-1980

- товароведческая
- строительно-техническая
- видео- и звукозаписей
- взрывотехнологическая



1980-1990

- психологическая
- финансово-экономическая
- инструментальные методы исследования объектов судебной экспертизы



1990-2000

- компьютерно-техническая



2000-2012

- маркировочных обозначений
- экологическая
- экспертиза электробытовой техники
- лингвистическая
- землеустроительная





Смирнова Светлана Аркадьевна

**Кандидат химических наук, доктор
юридических наук, профессор, Заслуженный
юрист Российской Федерации, директор
Российского федерального центра судебной
экспертизы при Министерстве юстиции
Российской Федерации с 2010 г.**

После окончания аспирантуры химического факультета Ленинградского университета и защиты диссертации работала младшим, старшим научным сотрудником, а с 1984 г. заведующей отделом координации научно-исследовательских работ Центральной Санкт-Петербургской лаборатории судебной экспертизы Минюста России. В октябре 1986 г. она назначается заместителем начальника, а в январе 1993 г. — начальником этой старейшей региональной лаборатории России, впоследствии — Северо-Западного регионального центра судебной экспертизы Минюста России. С этого времени все свои знания и силы она отдает развитию учреждения, внедрению в практику современных наукоемких технологий криминалистических исследований состава и структуры веществ и их микроследов, сама овладевая этими методами и методиками как высококвалифицированный эксперт-материаловед. Она активно внедряет в практику современные методы научной организации труда судебных экспертов, руководит становлением и развитием новых видов экспертных исследований (экспертиза ювелирных изделий и ювелирных камней, кибернетическая экспертиза, оценка недвижимости и др.), решает проблему оснащения рабочих мест экспертов современной компьютерной техникой. Активно занимается разработкой научных проблем междисциплинарной интеграции экспертных исследований.

Наряду с руководством деятельностью Северо-Западного РЦСЭ Смирнова С.А.

успешно проводит научную работу: в 2002 г. защищает докторскую диссертацию, в 2006 г. получает ученое звание профессора.

Автор более 110 научных статей и научно-методических работ по вопросам теории и практики судебной экспертизы, положения и практические рекомендации которых, в большинстве своем, внедрены непосредственно в практическую деятельность государственных судебно-экспертных учреждений.

Профессиональные достижения Смирновой С.А. высоко оценены: в 2003 г. она стала лауреатом ежегодной премии «Юстиция» в номинации «За успехи в юридической практике». В 1998 г. награждена медалью ордена «За заслуги перед отечеством» II степени. За успехи в работе неоднократно поощрялась Министром юстиции РФ, в том числе награждена медалью «За усердие» II степени и медалью Анатолия Кони, нагрудным знаком «Почетный работник юстиции России».



НАЧАЛЬНИКИ РЕГИОНАЛЬНЫХ ЦЕНТРОВ СУДЕБНОЙ ЭКСПЕРТИЗЫ



Долин
Александр Николаевич
Начальник ФБУ Воронежского
РЦСЭ Минюста России



Ежеля
Игорь Борисович
Начальник ФБУ Дальневосточного
РЦСЭ Минюста России



Пронин
Владимир Николаевич
Начальник ФБУ Приволжского
РЦСЭ Минюста России



Замараева
Наталья Александровна
Начальник ФБУ Северо-
Западного РЦСЭ Минюста России



Дмитренко
Александр Сергеевич
Начальник ФБУ Северо-Кавказского
РЦСЭ Минюста России



Чурляев
Евгений Владиславович
Начальник ФБУ Сибирского
РЦСЭ Минюста России



Игнатъева
Галина Викторовна
Начальник ФБУ Средне-Волжского
РЦСЭ Минюста России



Гончаров
Дмитрий Владимирович
Начальник ФБУ Уральского РЦСЭ
Минюста России



Жакова
Татьяна Максимовна
Начальник ФБУ Южного РЦСЭ
Минюста России

СУДЕБНО-ЭКСПЕРТНАЯ СИСТЕМА РОССИИ В СОСТАВЕ ПРАВООХРАНИТЕЛЬНОЙ СИСТЕМЫ ГОСУДАРСТВА

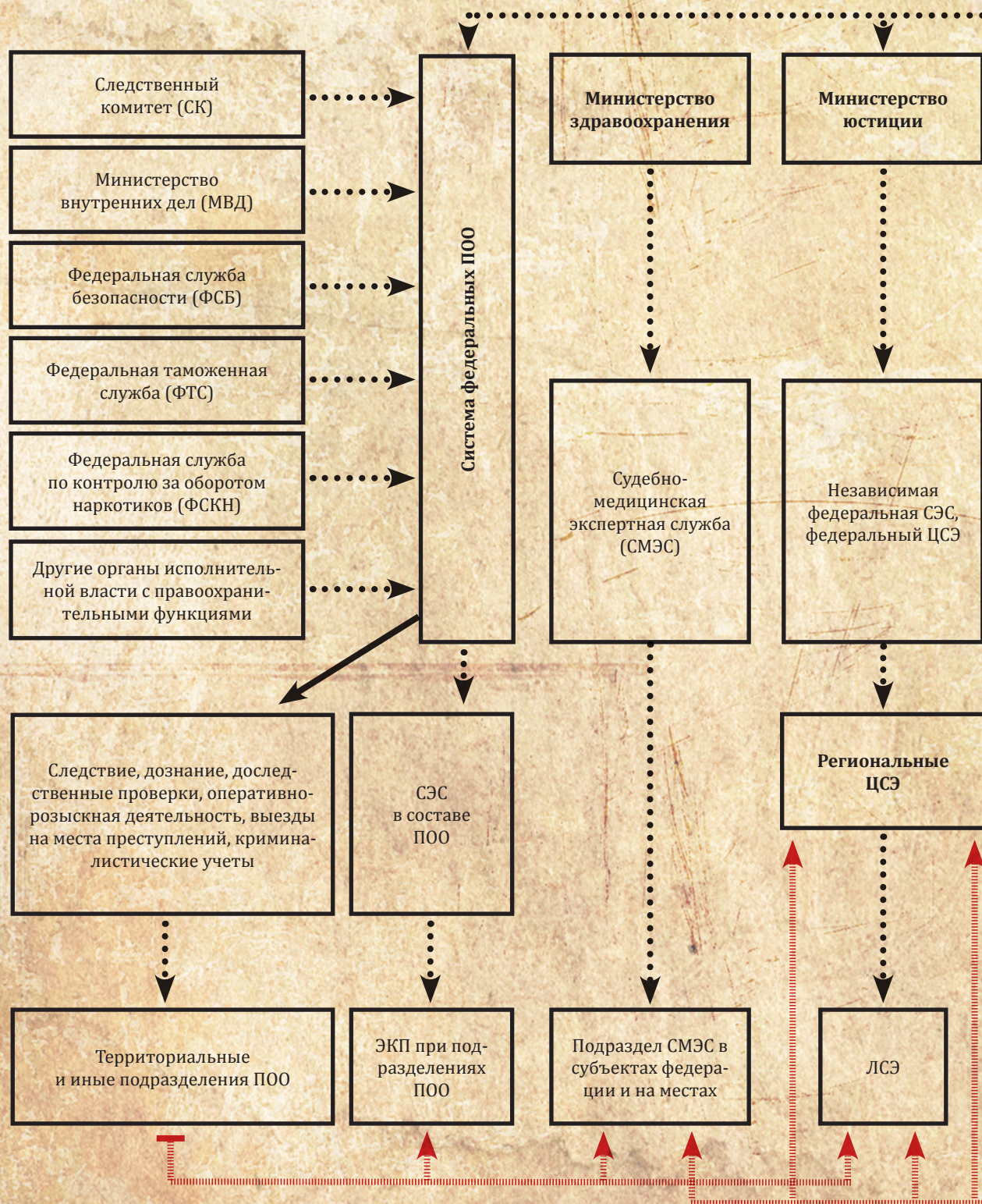

Условные обозначения:

- ПОО — Правоохранительные органы
- СЭС — Судебно-экспертная служба
- ЭКП — Экспертно-криминалистические подразделения (лаборатории)
- ЭКП МВД — Подразделения в субъектах федерации, на местах и др.
- ЭКП ФСБ, ФТС, ФСКН — Подразделения в субъектах федерации или в округах
- ЦСЭ — Центры судебной экспертизы Минюста в округах
- ЛСЭ — Лаборатории и отделы в субъектах федерации

Функциональная связь



Иерархическая связь



Назначение экспертизы

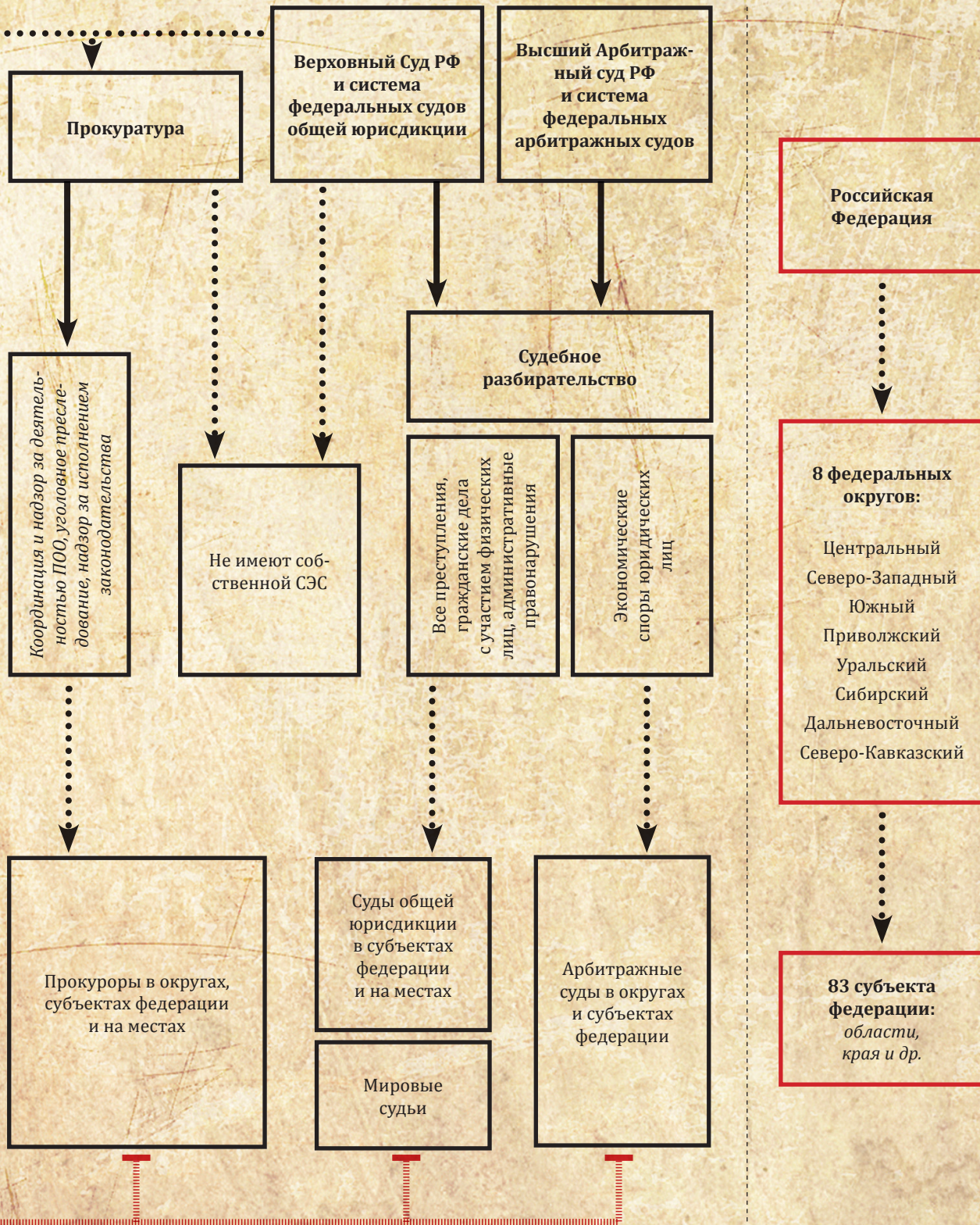

МЕТОДИЧЕСКАЯ РАБОТА

Наряду с большим объемом экспертного производства в СЭУ Минюста России выполняется значительная методическая работа, основной целью которой является обеспечение высокого качества использования специальных знаний во всех видах современного судопроизводства.

ОСНОВНЫЕ НАПРАВЛЕНИЯ МЕТОДИЧЕСКОЙ РАБОТЫ СЭУ:

- Проведение семинаров, школ, конференций по актуальным проблемам судебной экспертизы, система стажировок и повышения квалификации экспертного состава;
- Методическое рецензирование наблюдательных экспертных производств в целях контроля и повышения качества экспертных исследований;
- Руководство разработкой, утверждение и методическое обеспечение новых родов и видов судебных экспертиз;
- Оценка научно-практической значимости и качества результатов научно-исследовательских работ и дача рекомендаций о возможности и необходимости внедрения в практическую деятельность государственных СЭУ Минюста России новых разработок, включая работы экспертных и научных учреждений иных ведомств Российской Федерации и зарубежных стран;
- Подготовка представлений о публикации рекомендованных к внедрению работ методического характера;
- Периодическая оценка результативности внедренных разработок; подготовка предложений о замене устаревших или недостаточно эффективных методов, методик и технических средств по мере внедрения более совершенных;
- Рассмотрение спорных вопросов экспертной практики;



- Руководство разработкой, утверждение и внедрение новых экспертных методик;
- Руководство разработкой программ подготовки по соответствующим экспертным специальностям;
- Обмен информацией с правоохранительными органами и правоприменителями с целью улучшения качества подготовки материалов и вопросов, ставящихся перед экспертом (лекции, консультации, информационные письма).

В целях обеспечения единого научно-методического подхода в СЭУ Минюста России на плановой основе ежегодно проводится целый комплекс учебно-методических мероприятий в форме всероссийских конференций, семинаров, школ, курсов повышения квалификации, стажировок. На данных мероприятиях осуществляется не только обучение новым методам и средствам судебной экспертизы, но и намечаются пути развития методического и инструментального обеспечения современных направлений экспертной деятельности, определяются задачи по обновлению методик, программ подготовки экспертов, организационных документов, обсуждаются вопросы взаимодействия со следственными и судебными органами.

Функции головного научно-методического учреждения возложены на

РФЦСЭ при Минюсте России. Также в организации и проведении данных мероприятий участвуют все СЭУ Минюста России. Высокий научно-методический уровень этой работы был продемонстрирован в ходе проведения всероссийских семинаров по актуальным вопросам экспертизы маркировочных обозначений в 2011 г. (на базе Северо-Западного РЦСЭ), развитию новых видов и направлений судебной экспертизы (на базе Южного РЦСЭ), по судебной строительно-технической экспертизе (на базе Средне-Волжского РЦСЭ), актуальным проблемам судебной экологической экспертизы (на базе РФЦСЭ), современным проблемам криминалистической экспертизы материалов, веществ и изделий (на базе Краснодарской ЛСЭ), школы по современному исследованию лакокрасочных материалов и покрытий при ремонтной окраске легковых автомобилей (на базе РФЦСЭ).

В 2012 г. на базе РФЦСЭ эта работа продолжается в форме проведения курсов повышения квалификации экспертов СЭУ по специальности «Исследование волокнистых материалов и изделий из них»; всероссийских школ «Идентификационные исследования в судебно-баллистической экспертизе на современном этапе» и «Исследование сераорганических соединений нефти и нефтепродуктов методом газожидкостной хроматографии с использованием пламенно-фотометрического



детектора, селективного на серу»; всероссийских семинаров: «Актуальные задачи судебной автотехнической экспертизы», курсов повышения квалификации по судебной строительно-технической экспертизе, всероссийской школы «Производство судебных психолого-лингвистических экспертиз материалов по делам, связанным с противодействием экстремизму». На базе Чувашской ЛСЭ состоялся международный семинар «Актуальные задачи судебной компьютерно-технической экспертизы».

В связи с наличием у РФЦСЭ при Минюсте России образовательной лицензии все учебные мероприятия по повышению квалификации завершаются выдачей экспертам соответствующих удостоверений общегосударственного образца. В рамках данной лицензии в аспирантуре РФЦСЭ также организована подготовка научных кадров для системы СЭУ Минюста России.

Постоянный контроль профессионального мастерства работников СЭУ осуществляется путем проведения методического рецензирования, стажировок экспертов, аттестации и перееаттестации экспертов РФЦСЭ

и СЭУ в Центральной и Зональных экспертно-квалификационных комиссиях.

На базе РФЦСЭ при Минюсте России успешно функционирует Научно-методический совет (НМС). НМС рассматривает важнейшие вопросы научно-методического обеспечения судебной экспертизы; вырабатывает принципы реализации единого научно-методического подхода к экспертной практике с целью достижения объективности, всесторонности и полноты экспертных исследований, а также профессиональной подготовки экспертов; по представлению научно-методических секций обсуждает работы методического характера (методические пособия, рекомендации, методики и пр.) для решения вопросов об их публикации и использовании в экспертной практике СЭУ Минюста России; анализирует обобщения экспертной практики, относящиеся к использованию новых методов и методик, материалы по спорным вопросам экспертной практики; утверждает выпуски информационного бюллетеня «Новые методические разработки, рекомендуемые для внедрения в практику СЭУ Минюста России».



Совместно с учеными и практиками других министерств и ведомств, а также профессорско-преподавательским составом ведущих юридических вузов постоянно ищутся пути повышения значимости судебной экспертизы и эффективности методической работы. Важное место в методических ориентирах занимают решения Федерального межведомственного координационно-методического совета по судебной экспертизе и экспертным исследованиям (ФМКМС).

Весь практический многолетний опыт производства судебных экспертиз систематически докладывается и разбирается работниками системы СЭУ Минюста России на курсах по повышению квалификации судей и следственных работников. Такая форма обучения является высокоэффективной как для следователей и судей, так и для экспертов. В общей сложности объем занятий, на которых ведущими судебными экспертами рассматриваются актуальные вопросы назначения судебных экспертиз в современном судопроизводстве, составляет свыше 1000 чел. ч. в год.

Во исполнение распоряжения Минюста России от 27.10.2010 г. № 9105-р «Об организации добровольной сертификации компетентности экспертов в СЭУ Минюста России» согласно установленным зонам обслуживания в РФЦСЭ и региональных центрах судебной экспертизы Минюста России проводится оценка компетентности негосударственных экспертов и подтверждение качества методик экспертного исследования в рамках функционирования Системы добровольной сертификации методического обеспечения судебной экспертизы — РОСС RU.B175.040Э00 от 02.03.2005 г.

Многоплановость и системность в методической работе позволяют обеспечить качество всех составляющих элементов судебно-экспертной деятельности в системе СЭУ Минюста России (производственной, научно-методической, образовательной, опытно-конструкторской и иных видов деятельности), а также высокую эффективность использования научно-технических достижений в области криминалистики и судебной экспертизы.



*Всероссийский семинар
«Актуальные вопросы экспертизы
маркировочных обозначений»*

Санкт-Петербург, 16 - 20 мая 2011 года

НАУЧНО-ИССЛЕДОВАТЕЛЬСКАЯ ДЕЯТЕЛЬНОСТЬ

Современная научная школа СЭУ Минюста России имеет особую значимость и ценность, поскольку собственная подготовка более 150 кандидатов и докторов наук явилась мощным катализатором создания фундаментальных основ общей теории судебной экспертизы и дальнейшего ее развития в виде частных теорий различных родов судебной экспертизы.

В настоящее время судебная экспертиза является сформировавшейся синтетической наукой, интегрирующей положения юридических отраслей знания, иных гуманитарных, естественных, точных и инженерных наук. Теория судебной экспертизы — фундамент практической деятельности нескольких десятков тысяч судебных экспертов государственных судебно-экспертных служб России.

Методология многих экспертных направлений была сформирована именно в СЭУ

Минюста России под руководством и координацией его головного научно-методического центра — РФЦСЭ при Минюсте России, который является правопреемником Всесоюзного научно-исследовательского института судебной экспертизы (ВНИИСЭ). Сегодня РФЦСЭ имеет международную аккредитацию и статус передового евразийского научно-исследовательского центра судебной экспертизы, пользуется высоким авторитетом у головных судебно-экспертных учреждений Российской Федерации, а также стран ближнего и дальнего зарубежья.

В РФЦСЭ действует Научно-методический совет, аспирантура, в ближайшее время возобновит работу Диссертационный совет. Особое значение имеет Ученый совет, основной задачей которого является рассмотрение и обсуждение основных научных проблем в области





судебной экспертизы, перспектив развития новых родов, видов судебных экспертиз, принципиальных вопросов совершенствования экспертной практики, а также научная оценка исследований и наиболее значимых работ теоретического и методического характера в области судебной экспертизы.

Среди совершенствования традиционных родов судебно-экспертных направлений большое внимание уделяется внедрению новых методов и средств в такие экспертизы, как почерковедческая, баллистическая, трасологическая, судебно-техническая экспертиза документов. При этом ведущая роль в становлении и развитии судебного почерковедения в нашей стране, в создании научных основ судебной экспертизы почерка, в разработке методических основ и новейших методик исследования

почерка принадлежит одному из выдающихся криминалистов страны, доктору юридических наук, профессору, главному эксперту лаборатории судебно-почерковедческой экспертизы РФЦСЭ при Минюсте России Валерии Федоровне Орловой.

Активно в научном плане развиваются классы КЭМВИ, инженерно-технических экспертиз, экономических и товароведческих экспертиз.

Повышение значимости исследования вещественных доказательств в судопроизводстве инициирует развитие новых родов и видов судебной экспертизы, отличительной особенностью которых являются наукоемкость и высокотехнологичная инструментальная оснащённость. К ним относятся, прежде всего, экологическая, компьютерно-



техническая, психологическая, лингвистическая и другие роды экспертиз.

Указанные экспертные направления впервые в России были научно обоснованы в СЭУ Минюста России. Начальный этап их освоения был реализован в кратчайший срок в период 2005-2010 гг. и был связан с формированием основ научно-методической базы новых экспертных направлений. Например, были созданы уникальные комплексы методик по судебной компьютерно-технической экспертизе, судебно-экологическому исследованию почв, воды, биогеоценозов, объектов городской среды. Начато внедрение в практику СЭУ новых методических подходов к решению задач комплексной судебной психолого-лингвистической экспертизы текстов по делам, связанным с противодействием экстремизму, диагностики порока воли и психологических коррелятов морального вреда. Успешное проведение экспериментальных НИР по ряду новейших направлений позволили впервые установить возможность практического применения в судопроизводстве метода генотипоскопической экспертизы, объектами исследования которой являются растения и микроскопические грибы.



Новые подходы к исследованию объектов криминалистической экспертизы веществ, материалов и изделий позволили предложить уникальный способ выявления и изучения криминалистически значимых признаков и свойств объектов, изготовленных с использованием нанотехнологий.

При этом особое внимание уделяется разработке научных основ обеспечения высокого качества судебно-экспертной деятельности СЭУ Минюста России в соответствии с требованиями международных стандартов. Новые роды судебной экспертизы уже стали надежной процессуальной формой подготовки доказательств при раскрытии и расследовании





экологических правонарушений, компьютерных преступлений, а также дел, сопряженных с терроризмом, коррупцией и проявлениями экстремизма.

Следующий этап научно-методического развития судебной экспертизы в 2012-2015 гг., связанный с наращиванием возможностей новых экспертных областей и традиционных криминалистических направлений, будет проводиться как на основе перспективного планирования модернизации фундаментальных основ судебно-экспертной методологии, так и в соответствии с оперативными потребностями судебной и следственной практики.

Особого внимания требует продолжение НИР, связанных с международной аккредитацией СЭУ Минюста России, в частности направлений, обеспечивающих валидацию судебно-экспертных методик на соответствие международным требованиям, организацию и проведение межлабораторного профессионального тестирования и создание систем менеджмента качества (СМК).

Проведение научно-исследовательских работ, которое осуществляется в соответствии с федеральным и региональными планами, как правило, имеет результатом издание методических материалов. Только за 2011 г.

были изданы 23 новые фундаментальные работы по итогам НИР, посвященные самым актуальным проблемам экспертного производства: судебно-почерковедческой экспертизе, судебной технической экспертизе документов, судебно-баллистической экспертизе, судебно-товароведческой экспертизе, строительно-технической экспертизе, судебно-биологической экспертизе и другим экспертным направлениям, в том числе в сфере компьютерной информации, противодействия экстремизму, терроризму, коррупции.

В РФЦСЭ при Минюсте России выпускается серия «Библиотека судебного эксперта», в которой наряду с публикацией новейших научных разработок осуществляется переиздание фундаментальных трудов основоположников отечественной судебно-экспертной науки: А.Р. Шляхова, В.С. Митричева, Г.Л. Грановского, Х.М. Тахо-Годи, С.И. Поташника и др.

Начиная с 2006 г. выпускается научно-практический журнал «Теория и практика судебной экспертизы», который включен в утвержденный ВАК Минобрнауки России «Перечень ведущих рецензируемых научных журналов и изданий, в которых должны быть опубликованы основные научные результаты диссертаций на соискание ученой степени доктора и кандидата наук». В этом издании рассматриваются самые актуальные проблемы организации судебно-экспертной деятельности, публикуются аналитические материалы о новых экспертных технологиях, методах и тенденциях развития судебной экспертизы.

Использование в судебно-экспертном производстве современных достижений науки и техники в различных сферах имеет исключительно важное практическое значение. Это выражается, прежде всего, в расширении доказательной базы путем установления ранее не учитываемых фактических данных на основе исследования новых объектов — материальных носителей информации о факте или событии. Дальнейшее совершенствование судебно-экспертной методологии в СЭУ Минюста России по пути, предусматривающему расширение традиционных границ специальных знаний, позволит поднять ее на новый качественный уровень и, несомненно, будет способствовать повышению доказательственной ценности выводов судебных экспертов и эффективному решению задач правосудия.

МЕЖДУНАРОДНОЕ СОТРУДНИЧЕСТВО

Современное развитие судебной экспертизы невозможно без международного сотрудничества между судебно-экспертными учреждениями различных государств. Основными целями развития международных связей СЭУ Минюста России являются:

- обеспечение эффективного участия Минюста России в международном сотрудничестве на двустороннем, региональном и универсальном уровнях для практического решения задач по защите прав и свобод граждан и интересов государства посредством проведения объективных научно обоснованных экспертиз и экспертных исследований;
- обеспечение практических и методиче-

ских форм использования специальных знаний при рассмотрении уголовных и гражданских дел с участием российской стороны в зарубежных либо международных судах;

- освоение зарубежного опыта и передового уровня специальных знаний, используемых в судопроизводстве, для совершенствования экспертной деятельности и повышения профессионального мастерства работников СЭУ Минюста России;
- гармонизация российской методологии криминалистики и судебной экспертизы с зарубежными правовыми системами.

С учетом геополитического положения Российской Федерации и практических потребностей правосудия приоритетным явля-



Заседание Координационно-методической комиссии по судебной экспертизе при Совете министров юстиции государств-членов ЕвразЭС



Участники заседания Совета министров юстиции государств-членов ЕврАзЭС

ется развитие сотрудничества, прежде всего, с партнерами из государств-участников Содружества Независимых Государств (СНГ) на основании заключенных договоров между министерствами юстиции этих стран. Большое внимание уделяется сотрудничеству в рамках Союзного государства — России и Республики Беларусь. Здесь в формате работы Объединенной коллегии министерств юстиции государств-участников Союзного государства рассматриваются практические вопросы интеграции в области судебной экспертизы.

Особо значимо и перспективно участие СЭУ Минюста России в сотрудничестве государств-членов ЕврАзЭС в рамках Соглашения о сотрудничестве в области судебно-экспертной деятельности в рамках ЕврАзЭС от 30.06.2006 г. Для практической реализации данного Соглашения при Совете министров юстиции государств-членов ЕврАзЭС в 2009 г. в г. Минске была создана Координационно-методическая комиссия по судебной экспертизе при Совете министров юстиции государств-членов ЕврАзЭС (далее — Комиссия).

Основные направления работы Комиссии: достижение высокого качества экспертного производства посредством создания систем менеджмента качества, соответствующих международным стандартам; органи-

зация и проведение научно-методической работы (согласование единой научно-методической базы, методическое рецензирование наблюдательных производств, информационный обмен методической и справочной литературой); совершенствование системы подготовки и повышения квалификации работников СЭУ.

На 15-м заседании Совета министров юстиции государств-членов ЕврАзЭС (г. Астана, 2010 г.) были обсуждены основные пути и формы аккредитации СЭУ. На 17-м заседании Совета министров юстиции государств-членов ЕврАзЭС, которое состоялось 24 мая 2011 г. в г. Санкт-Петербурге под председательством Министра юстиции Российской Федерации А.В. Коновалова были утверждены следующие основополагающие нормативные документы, разработанные Комиссией: Регламенты системы менеджмента качества СЭУ (протокол № 29 от 23.05.2011 г.) и Перечень родов и видов судебной экспертизы, выполняемых в СЭУ (протокол № 28 от 23.05.2011 г.) и Программы подготовки экспертов СЭУ (протокол № 28 от 23.05.2011 г.).

Указанные документы активно используются в настоящее время в СЭУ государств-членов ЕврАзЭС при проведении валидации экспертных методик и межлабораторном профессиональном тестировании (МПТ),



Свидетельство об участии Северо-Западного РЦСЭ Минюста России в I Программе МПТ по судебной экспертизе в рамках ЕврАзЭС

координатором которых выступает РФЦСЭ при Минюсте России. В 2011 г. были проведены МПТ по судебной компьютерно-технической экспертизе и судебно-почерковедческой экспертизе; в 2012 г. — по судебной компьютерно-технической экспертизе документов.

В ближайший период в плане работы Комиссии – реализация инициатив, предложенных системой СЭУ Минюста России, а именно:

- разработка Евразийской системы менеджмента качества государственных СЭУ государств-членов ЕврАзЭС;
- подготовка проекта модельного закона ЕврАзЭС о судебно-экспертной деятельности;
- разработка Кодекса профессиональной этики работников государственных судебно-экспертных учреждений министерств юстиции государств-членов ЕврАзЭС.

Среди международных научно-практических мероприятий, проведенных под эгидой Совета министров юстиции государств-членов ЕврАзЭС, высоким методическим уровнем отличаются семинары, проведенные СЭУ Минюста России по следующей тематике:

- Актуальные вопросы экспертизы маркировочных обозначений (Северо-Западный РЦСЭ Минюста России, 2011 г, г. Санкт-Петербург);

- Актуальные проблемы судебной экологической экспертизы (РФЦСЭ при Минюсте России, 2011 г, г. Москва);
- Современное состояние и перспективы развития судебной компьютерно-технической экспертизы (Чувашская ЛСЭ Минюста России, 2012 г, г. Чебоксары).

Другим важным направлением международного сотрудничества является участие в деятельности Европейской сети судебно-экспертных учреждений (ENFSI - European Network of Forensic Science Institutes). Северо-Западный РЦСЭ Минюста России является членом этой организации с 2002 г., РФЦСЭ при Минюсте России — с 2005 г.

Представители СЭУ Минюста России на международных конференциях и семинарах наряду с докладами и выступлениями, посвященными достижениям российской судебно-экспертной науки, непрерывно проводят сбор, анализ и систематизацию сведений, направленных на повышение эффективности производственных, научных и методических возможностей судебно-экспертных учреждений. Это позволяет ускорить разработку новых методов и средств судебной экспертизы, повысить эффективность внедрения в экспертную практику современных методик и методических рекомендаций, международных стандартов.

Одной из форм сотрудничества в ENFSI является проведение семинаров рабочих групп, состоящих из экспертов конкретной экспертной специальности. В настоящее время в ENFSI эффективно работают более 15 рабочих групп, заседания которых поочередно проводятся в разных странах-участниках ENFSI. Учитывая высокие методические показатели, достигнутые СЭУ Минюста России в развитии такого нового экспертного направления, как исследование компьютерных технологий, секретариатом ENFSI было принято решение о проведении одного из заседаний рабочей группы по судебной компьютерно-технической экспертизе (FITWG) в г. Москве в сентябре 2010 г. В заседании приняли участие иностранные специалисты, являющиеся ведущими зарубежными экспертами в области современных компьютерных технологий, а также эксперты СЭУ Минюста России (РФЦСЭ, Северо-Западный РЦСЭ, Южный



Участники международного семинара ЕвразЭС по судебно-экологической экспертизе

РЦСЭ, Приволжский РЦСЭ, Пензенская ЛСЭ, Тульская ЛСЭ, Рязанская ЛСЭ) и представители экспертных учреждений ФТС России, ФСКН России, работники Следственного комитета Российской Федерации. В работе указанного семинара принял участие Председатель Президиума ENFSI г-н Ян де Киндер (Бельгия), который высоко оценил организационную подготовку и тематическую часть, посвященную новейшим судебно-экспертным технологиям в области противодействия компьютерной преступности.

В 2012 году в г. Санкт-Петербурге на базе Северо-Западного РЦСЭ Минюста России состоялось заседание рабочей группы ENFSI по судебно-баллистической экспертизе (FEWG), которая является одной из многочисленных групп ENFSI и включает в себя представителей 59 институтов из 34 стран. В заседании приняло участие свыше 120 ведущих иностранных и отечественных экспертов по исследованию оружия и следов выстрела.

Проведение данных мероприятий имеет большое значение и способствует укреплению

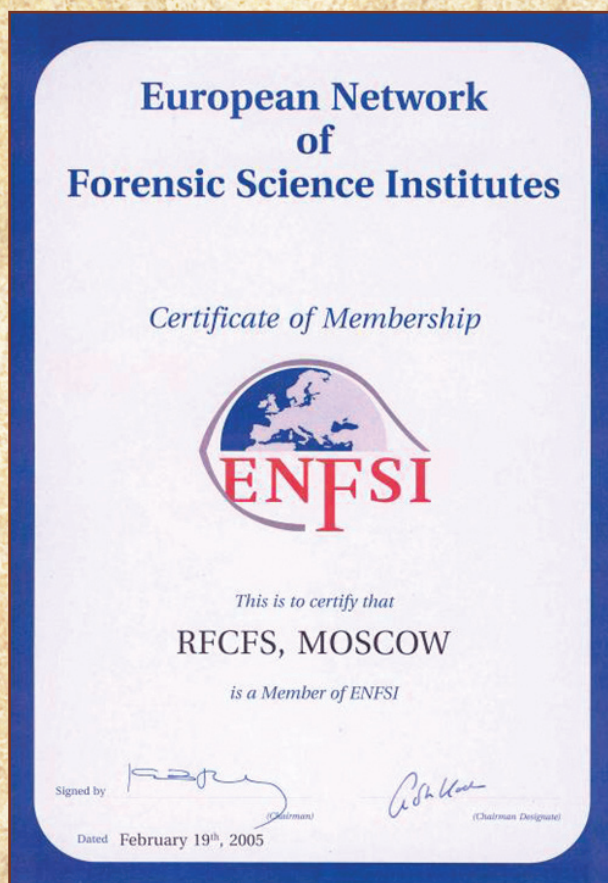

Сертификат члена ENFSI



Участники заседания рабочей группы ENFSI по судебной компьютерно-технической экспертизе (FIT WG) (г. Москва, 2010 г.)

нию международного статуса системы СЭУ Минюста России как одного из активных и перспективных участников европейского судебно-экспертного сообщества.

Гарантией обеспечения качества судебно-экспертной деятельности, соответствующего требованиям мирового сообщества, является аккредитация СЭУ Минюста России по международным стандартам ISO/IEC 17025, ISO/IEC 17020, а также стремление к внедрению в практическую деятельность требований этих международных стандартов и национального стандарта ГОСТ Р 52960-2008. Первыми СЭУ, аккредитованными в России по данным стандартам, стали РФЦСЭ при Минюсте России (2009 г.) и Северо-Западный РЦСЭ Минюста России (2010 г.). Аккредитация была проведена органом по аккредитации ААЦ «Аналитика», который является членом Азиатско-Тихоокеанской региональной организации ILAC.

В целях совершенствования контроля качества экспертного производства и оценки компетентности экспертов Северо-Западный РЦСЭ Минюста России с 2011 по 2013 гг. участвует



Аттестат аккредитации РФЦСЭ при Минюсте России на соответствие международному стандарту ISO/IEC 17025



Участники инспекционной проверки EMFA в Северо-Западном РЦСЭ Минюста России (г. Санкт-Петербург, 2012 г.)

в международной программе «Летучие наставники» проекта «Европейское руководство по судебной аккредитации» (European mentorship for forensic accreditation, далее – EMFA), организованной QCC ENFSI в связи с расширением области аккредитации по направлениям криминалистической экспертизы волокон и судебно-технической экспертизы документов.

Накопленный опыт СЭУ Минюста России в нормативно-правовом регулировании судебно-экспертной деятельности, методическом развитии судебной экспертизы и реализации перспективных подходов к становлению новых родов и видов судебной экспертизы позволяет сегодня Министерству юстиции Российской Федерации эффективно осуществлять интеграционную функцию международного правового и правозащитного сотрудничества стран Европы и Азии в области судебной экспертизы.



Заслуги в международном сотрудничестве отмечены почетной грамотой Совета министров юстиции государств-членов ЕврАзЭС

